盛京時報
陰曆丁丑十一月廿五日
昭和十二年十二月廿七日
西曆一千九百卅七年

長谷川司令長官宣言
封鎖青島港口
因封鎖青島完成全華沿岸封鎖

【上海二十六日電】中國方面艦隊司令長官長谷川中將、宣言二十六日朝、實行封鎖青島港口之宗旨、

【上海二十六日電】艦隊報導部上午十時發表、中國方面艦隊司令長官長谷川中將、於昭和十二年十二月二十六日上午八時、宣言如左、

昭和十二年十一月二十日、本官曾經宣言、對於中華民國沿海、封鎖彼國公私船隻交通、今更於昭和十二年十二月二十六日上午八時以後、對於青島、亦行與此同樣之封鎖、特此宣言、

（圖爲中國方面日本艦隊司令長官長谷川中將）

【上海廿六日電】日本艦隊、依九月五日封鎖全華沿岸航行宣言、除第三國租借地及青島外、對中國公私船之航行、加以封鎖、然因此次實施青島沿岸之封鎖、除第三國租借地外、亘全華沿岸完成華船封鎖航行、

山東情勢刻刻險惡

【上海廿五日電】山東情勢刻刻險惡、濟南、青島間、電報電話於廿五日晨一切不通、

臨時政府現希望 日援助華北開發
先欲着手整備交通機關

【北京二十五日電】關於華北開發之日本政府根本方針經二十四日之閣議而決定、中國臨時政府及華側人民、定亘產業經濟之各方面、期待得日本側之援助、進行活潑之建設工作、就中臨時政府、爲華北經濟建設之根幹、依日本側之協力、先欲着手華北交通機關、就中華國有鐵道及汽車通路線之整備擴充、而當中國國有鐵道之整備、對車輛之形式、及軌道之畫一化、車輛機關車之配備、統制事務、運轉規定統一等之解決爲急務、此須待日本側之優秀鐵道行政技術之援助、又爲新設計畫線天津、石家莊線、北京秦皇島線、其他多數鐵路之建設、亦除待日本側資本及技術之援助外無他、更北京天津間唐山喜峰口間等之汽車道路之解決、及總延長達千九百公里華北五省公路之改修、亦爲華北經濟開發之基礎工作、此又要望日本側積極的援助協力、

谷公使赴華北

【東京廿五日電】赴華北視察之谷正之公使、廿五日午後八時、離東京西下、

關於派奈號事件 美受諾日側保障
美國務長官發表聲明書

【華盛頓二十五日電】哈爾國務長官、關於派奈號事件、慎重檢討二十四日日本政府之回答、遂在二十五日下午、發表聲明書、闡明美國政府對該回答之態度、聲明書以七百語組成全文、受諾日本政府保障將來、茲誌其要旨如次、

一、美國政府、以日本政府關於派奈號事件、十二月廿四日通牒、迅速承認其咎責、且表遺憾、並願賠償損害、有足多者、

二、美國政府、切望日本政府之保障、証明今後充分奏有實效、

三、事件全因過失而發生者、美國政府對於日本政府主張移於美海軍查問委員會之判定、

日海軍航空隊 猛襲各地

【上海廿六日電】日海軍航空隊、昨廿六日空襲如左地點、

一浙江省 諸暨、七襖頭之鐵路貨車、
一廣東省 廣洲及英德、台山之鐵路貨車、
一江蘇省 海州兵舍、連雲港車站貨車、
一山東省 沂縣兵舍、
一湖北省 襄陽飛行場、

在襄陽飛行場、炸破地上待機中之敵機四架、又飛行中之蘇聯製型戰鬪機二架逃走、日午後一時歸滬云、

□ □ □

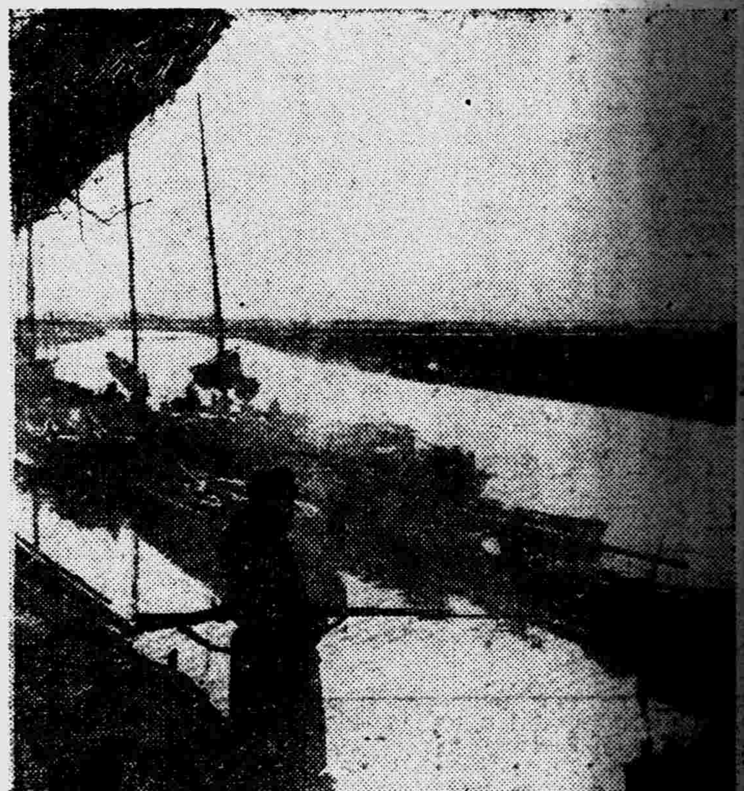

靜睨豫南敵軍在黃河河畔之日軍步哨

在台灣華僑闡明 絕對支持新政權

【台北廿六日電】南京政府之崩潰、臨時政府之成立、與旅寓台灣華僑以深刻影響、脫離南京政府之羈絆、合流於臨時政府、協力建設安居樂業新中國之空氣、俄然濃厚、已定以有力華僑爲中心、於廿六日開宣言支持新政府之決議、更下午、假台北市蓬萊閣、開[illegible]台中華民國華僑大會、以闡明排擊蔣政權、支持新政權之態度、大會合序、首向日本國旗及新政府五色旗行最敬禮、次[illegible]歡呼日本帝國及新政府萬歲、[illegible]當地華僑、多係[illegible]南方人士、其此次闡明、特値注目、而華僑有志之參加者、預想可達數百人以上云、

東隣議會開院式 日皇賜優渥勅語

【東京二十六日電】第七十三次通常議會之開院式、二十六年前十一時、於貴族院擧行、是日兩院議員裝正服襟登院、天皇陛下御服陸軍裝式御正裝、御佩用大勳位蘭花章頸飾御乘金色燦然的儀裝馬車、百武侍從長御陪乘、以第二公式鹵簿、午前十時卅五分由宮城啓鑾、四十五分蒞臨議事堂、受諸員之奉迎、以松平貴族院議長之御先導、入御會場便殿、對御先到抵之各皇族、廣田外相以下各閣僚、平沼樞府正副議長以下各顧問官、並松平佐佐木、小山金光正副議長賜以拜謁、如斯陛下以松平式部長官之御先行、於諸員最敬禮裡、十一時親臨式場、入於玉座、廣田外相爲首相代理、參進御前、恭奉勅語書、則陛下將此取於御手、賜以優渥之勅語、松平議長、參進御前、謹拜受勅語書退下、於茲順調終了御儀、陛下再於諸員最敬禮裡御退場、同十五分、由議事堂御出門、聖駕還宮、

勅語

朕茲行帝國議會開院式告貴族院及衆議院各員日
帝與各國國之交際益加深厚朕深欣之、朕將兵、每戰奏捷、大著勇武於中外、而朕槍後之臣民、亦克一致協力、以當時難艱、朕倚信擧國臣民之忠誠、以期速達終局之目的、朕命國務大臣、將昭和十三年度及臨時軍事費預算案、與各般法律案、一併提出帝國會議、朕望卿等稽考時局之重大、和衷審議、以竭協贊之任、

【又電】天皇陛下御軫念時局、當第七十三次通常議會開院式、賜予如左優渥的勅語、對時局御垂示明確的聖勅、

貴衆兩院議員一同、於九月臨時議會開院式、拜受御異例之聖勅、頃者再拜受優渥的勅語、除痛感時局之重大性外、對聖勅恐懼感激、

日皇后陛下 下賜毛綫襪子

【東京二十六日電】日本全國擁有八十餘支部與二萬會員之陸海軍將校婦人會、自今次中國事變勃發以來、因守槍後或恤兵慰問、或送迎應召兵等戰時下日本女性眞髓、已發揮盡致、該會顧念跋涉嚴寒曠野及封鎖海上寒流奮戰之日本將士、誠心編織毛綫襪子聞靜、表槍後之赤誠、犒征卒之寒苦意至善也、上月月杪、已織成一萬五千六百餘件、呈交陸海軍、轉寄前線將士、而皇后陛下、深居九重、聆此製作溫雅慰問品之意趣、督勵女官等御製作下賜毛綫襪一千人分、又皇太后陛下近亦徵洩懿旨、下賜同樣之毛綫襪、關係人士對於陛下等仁慈同深感泣云、

× × ×

美艦派奈號事件 告一段落

【華盛頓廿四日電】廿四日公表之上海美國海軍查問委員會報告、正與日本側之報告一致、同時又以日本政府發表對美回答、在事實上派奈號事件、可謂告一段落、

美國務部 協議日方覆文

【又電】關於派奈號事件日本政府覆文、廿四日晨已經哥爾駐日大使寄到美國國務部、國務部當即召集哈爾長官以下各員、協議該覆文、據觀國務部在廿五、六日、對該覆文當可重爲發表聲明、

田中領事等 赴派奈號現場

【上海廿五日電】爲應援南京總領事館之田中領事、與陸軍特務部岡中佐、爲調查美艦派奈號遭難事情、廿五日赴向現場、是夜在蕪湖一泊、廿六

關於開發華北 中西理事東京歸來談

【大連專電】關於滿鐵開發華北案、爲向中央政府進言、東上東京之中西理事、已於廿五日下午三時半、乘飛機抵周水子、返連歸任、當向大村副總裁報告東京情勢、午後五時半、在本社會議室會見在連部課所長全體、中西理事於會晤大村副總裁後、談稱、關於開發華北問題、一如東京發表、已於廿四日在閣議席上決定、但此僅係大綱、其具體問題、決定今後逐次訂定、滿鐵案雖已全成泡影、而政府方面、已充分了解滿鐵主張之點、相信今後訂定問題、當可容納滿鐵之精神惟由於總裁以下我等之上京、則對於滿洲、華北之認識、確使加深、於是在閣議之大方針上、內容上似可努力容納滿鐵主張、開在連之部課所長全休、對此問題非常關心、始畢集本社因之余欲詳細說明東京之事情吧、總裁目下尚在東京、爲善處滿鐵今後之問題而努力、本年內是否歸連、不得而知云云、

華船昌利號 揭揚五色旗

【神戶二十五日電】廿五日午前十時許、入神戶港中之中國船舶、揭揚在日本內地最初之可感激的五色旗、該船爲山東省芝罘華船昌利號（二〇八〇噸）、被神戶東亞汽船傭船中、而前二十三日、揭揚青天白日旗、入港以來、船長以下船員、以爲當此時節、對於斷乎撤去青天白日旗、應揭揚五色旗之意見一致、遂開華船籍之先端而於船尾揭揚五色旗飄揚、

本日一大張

本報廿六日午前零時發行不再誌號外、閱戶若未接收向報差可以索要

恭頌 王討伐隊

紅土崖處於[illegible]以生活享受王[illegible]人民莫不和藹可親公平交易紀律[illegible]爲報用特登報以頌其德

通化省臨江縣紅土崖 村民 同啓

恭頌 第一特別搜查班

奉天警務廳第一特別搜查班長[illegible]官妻巍華警尉許子祥警尉補奧村等於十月間奉命來本縣辦理肅正工作搜查不良份子徹理透澈毅然明決是[illegible]當前立蒞擧凡作奸爲非之徒盡皆伏法應得稍涉寬抑之人立即省釋結果正法者確屬匪類被屈者並無一人明鑒萬里直同犀燭日昨事畢返省我地方人民欽佩仁明無以鳴感特登報端用彰令聞云

本溪縣碱廠村公會 道德會 仝啓

趙書田 趙芸田 失照聲明

書田領名地一段坐落寧安七區胡家燒鍋東至道西至道南至黃姓北至句心計地一百垧（芸田）領名地一段坐落連家燒鍋東至張姓西至王姓南至道北至溝子計地一百二十六垧五畝九分照因匪亂丟失除呈請寧安縣署補照失照不論落在何處概作無效

左述農 黃殿喜 失照聲明

述農原領土地二段坐落寧安七區小荒地屯（一）東至孫姓西至嶺底南至溝北至道計地二百垧（二）東至溝子西至嶺底南至嶺底北至李姓計地一百六十六垧一畝一分（殿喜）原領土地一段坐落寧安七區頭道溝東至分水嶺西至句心南至道北至道照因事變丟失除呈請縣署補照失照不論落在何處概作無效

失照聲明

啓者敝人原有地一段王德林領名坐落海龍縣東鳳舞村計地一百五十畝零四分大照一張因於大同元年刀匪變亂將照搶去敝除呈請縣公署補發新照外理合聲明特爲週知

聲明人 王國有 啓

聲明作廢

爲聲明事緣鄙人於康德三年四月間因貸欵事宜赴四平街不愼將劉純領名坐落梨樹縣勸農村華家園子屯中則地玖畝玖分肆釐地照一張遺失此照無論被日滿何人拾去概作無效除呈請補發外謹此鄭重聲明

梨樹縣民 劉廷順 謹啓

丟失信票

殿選坐落明水縣元字一甲一井原領信票陶字五百七十二號計地四十七垧五畝郭維綸津字二甲二井原領信票日字五百七十七號計地二十二垧又浮多二十垧日字五百七十八號聲明作廢

殿選 郭維綸

焚燬地契聲明

啓者鄙人有坐落老君屯地八段共計上則地廿七畝六分二厘中則一百廿一畝四分四厘畝數列後地名符家墳中則卅九畝二分五厘頭節地上則二畝零二厘中則十一畝四分八厘南河灣子上則八畝四分五厘又河灣子中則六畝四分二厘中則十三畝四分五厘西大坑上則四畝三分六厘中則十六畝二分四厘南大坑沿中則十四畝三分陳家墳上則三畝七分九厘中則六畝五分短壠子契紙一張於康德三年間充差錦州因家遭回祿將契紙盡數焚燬除已呈請海城縣公署補發新照外理合登報聲明

海城四區老君屯 王言服 啓

地照戶管水滋聲明作廢

於康德元年六月廿八日因洪水浸滋地照壹張戶管六張已於本縣備案各節查復今已逾二年未蒙補發今特聲明悉新補發一坐落實湯村中則二畝戶管興字五四四八號東至房園西至小廟南北同至道一房園戶管興字四四七號四至同至道一河南中則二畝戶管興子五四四七號東至劉姓南西同至道北至河又一朱豐年領名清獻城則四畝大照興字三四五七七號計丈畢興字三二三二七號四至同上又七區石棚村黑塔溝坡園戶管興字二五一號東至秘子溝口西至大北溝口南至河北至山頂又富金領名坟園戶管興字三二三二八號坐落同上東至山崗西至道南至山崗北至水壕又朱喜存領名坟園戶管興字一零三九號坐落房身溝南山東至山坳西至双砬南至山頂北至高坡六丈

興京聲明人 朱有慶 啓

焚燬地照聲明

啓者敝人領名房基地十二畝零九厘八計草房上下屋各五間坐落四區藍旗口附村丁寧園於康德三年四月十九日因遭回祿房間大照一並焚燬恐別生枝節除在縣公署立案外謹登報聲明

海城縣 董世顯 啓

失照聲明

徐運有領名坐落西安縣孟河村農字五百六十六號中則地二百九十畝大照一張於本年十一月十六日往村申報在途中丟失除在西安縣署呈報補發新照外斯照無論落於何人手中概作無效

現住梨樹縣四平街徐胡氏即徐胡安西謹啓

滙票遺失聲明作廢

啓者敝父在佳木斯中央銀行照付滙票第四五號金額三十元除已聲明掛失外無論落於何人之手概作無效特啓

敝人 嚴品重 謹啓

樓房招租

本樓房坐落奉天市商埠地三經路東六緯路北門片十五號二層大小計拾貳個屋半面帶地下室暖汽浴室廚房便所電燈電鈴俱全沿街西側市房數間併租分租均可有願租者請到本房接洽

牡丹江 穆稜煤聯合分銷支號啓事

敬啓者鄙號自開業以來荷蒙各界惠顧無任榮幸茲爲擴展業務便利燃戶起見特將各號價鄭重聲明於下塊子零售加選大塊煤每噸定價拾柒圓九角頭號元煤拾陸圓肆角恐爲週知特此聲明

賬房設新市街東一條路電話二五七二

老世昌洋行保險部招聘外埠代理啓事

啓者敝行在滿開業以來業經數十餘載深蒙各界熱烈光顧始能託賴今日之起色不勝感激也茲爲擴充保險營業起見特在滿洲國內各大縣鎭擬聘代理各一處手續簡捷待遇從優以資推廣業務而臻將來之發達各界諸君如有願應募者可逕向敝行保險部接洽可也簡章函索附郵票四分即寄

奉天三經路匯豐銀行樓上 老世昌洋行保險部啓 電話二局（二）六九五 （四）九八九 番

錦州省立錦州第一（農科）國民高等學校招生要項

一、招募員額 第一學年五十名第四學年五十名
二、報名期限 自康德四年十二月十五日至康德五年一月十二日
三、試驗日期 日期一月十三、十四日
四、校址 錦州市西關興隆街電話二六二六號
其他 有不明處可向錦省教育廳詢問或封入四分郵票以函問或直接向本校詢問均可

關於鹽務署時代 退職金 緝私平衡賞金 招領之件

查前在鹽務署所屬各場局充差退職者應得之退職金及緝私查獲賞金因有左列各員住址不詳以致無從發給希該員等於康德五年一月末日以前或來署領取或函知通信處郵寄詳細地點以便寄發爲要特此通知

左列退職金未交付者
蔡廣恩一四圓一七 徐金升一六圓○一

平衡賞金未交付者
劉雲普九圓九六 孫叙九六圓二二 王德祥九圓九六
姜玉周二圓○八 實致中九圓九六 徐金升五圓八二
馮德貴三圓七四 劉庭權五圓八二 蔡廣恩九圓九六
蘇永香二圓八一 姜庭蔚三圓七四 劉錫鐸三圓七四
郭有成二圓○八 吳煜章九圓三二 李鳳儀九圓九六
李世玉三圓七四 于新發三圓七四 生德祿三圓七四
于其豐三圓七四 王永國三圓七四

康德四年十二月二十八日 營口專賣署

購買公告

一、紅高粱 貳拾[illegible]萬六千斤（[illegible]）
一、揭示契約條項地址 本監獄
一、投標開標時日及地址 康德五年一月六日下午一時以前、向本監獄投標即時開標
一、投標保證金 繳納各自估價之百分之五（[illegible]）（未滿一圓者亦以一圓計算之）

康德四年十二月二十四日

奉天第一監獄 電話四一二六八七

滿日蒙疆合同大慰靈祭
皇上親臨盛大舉行

事變後殁死者

【新京專電】祭悼中國事變及昭和八年四月以降、滿洲事變名譽戰死勇士英靈之日滿蒙疆合同大慰靈祭、推植田軍司令官及東條參謀長爲祭主及祭典委員長、雖值老冬酷寒、然尚畏蒙皇帝陛下御駕幸臨焉、二十六日正午、於新京忠靈塔、欵待石川中佐未亡人及在滿遺族百餘名、張國務總理、德王、及大使館澤田參事官以下滿日蒙疆各機關代表來賓等八百餘人、咸行列席儀式至爲嚴肅盛大、是日、水銀柱指零下廿數度、天氣極寒、白皚皚忠靈塔前廣場架設之式場內、參列人士、於定刻前、早已陸續畢至、時屆定刻正午、儀式首先爲神職之修祓、慰靈祭委員開扉奉仕、獻饌典儀等、依次進行、森嚴之氣、彌滿場內、午後一時五十五分、祭主植田司令官、自西門參入着席、於神職奏上祝詞後、奉讀祭文、旣終、奉奠玉串、嗣委員更行弔電之朗讀、是時、排非公式自動車鹵簿、駕幸忠靈塔前之皇帝陛下、於張侍從武官長、熙宮內府大臣以下隨員扈從之下、御陸軍軍裝、威風凛凛、在諸員奉迎裡、由西門參入、向正面祭壇、奉奠玉串、旣終、陛下受感激諸員奉迎、二時廿分自祭場御發、還幸宮內府、次於同卅分、植田軍司令官亦自祭場出發、歸還官邸、如是、式典繼續、奉奠神職之玉串、遺族代表石川中佐未亡人、日本陸軍代表東條參謀長、同海軍代表谷本駐滿海軍部司令官、同政府代表、大使館澤田參事官、滿洲國代表張國務總理、蒙疆代表德王、均有玉串奉奠、一同拜禮後、祭典委員長東條參謀長有所致辭、一同退下、時正午後三時、此意義彌深之大祭典、遂告閉幕、

植田軍司令官祭文

本日之慰靈祭、植田軍司令官祭文如左、

茲祀昭和八年四月以降、滿洲事變並今次中國事變殉難之日滿蒙陣歿諸勇士英靈、而述敬弔微忱曰、回顧諸士、或在滿洲事變、或在中國事變、舉破邪顯正之大旆、冒寒暑、度嶮峻、戮力協心、擊排醜虜、進肅清之步武、或席捲遺軍萬里蒙疆之曠野、拔殘多險壘、或爲軍方後據、粉骨碎身、克盡其任、著赫赫之偉勳、宣揚威武於中外、定可謂偉大矣、今則世界和平確立之大業、漸培成王道滿洲、且途友邦蒙疆之誕生、敢然制遏北疆、懷生極東和平之曙光、遠及華中、此殆天意使之然也、雖然、若非諸士盡忠報國之所賜何克臻此？然幽明異隔、不得偕歡、惟世界變局尚未得治、確立東洋長久之平和、前程遼遠、我等誓繼諸士遺績、向天業恢弘之一途邁進、以上對聖明信倚、下副萬民附託也、希在天英靈來格來享、

昭和十二年十二月廿六日
關東軍司令官
駐滿全權大使 植田謙吉

寫眞明説

歡迎德王之國民大會場

【新京專電】協和會首都本部主辦之歡迎蒙疆聯合委員會及自治政府代表國民大會、於廿五日下午三時半、在協和會館盛大舉行、會場充滿日滿蒙親善景象等情、已誌昨日號外、（寫眞爲歡迎德王一行等在協和會舉行之歡迎國民大會）

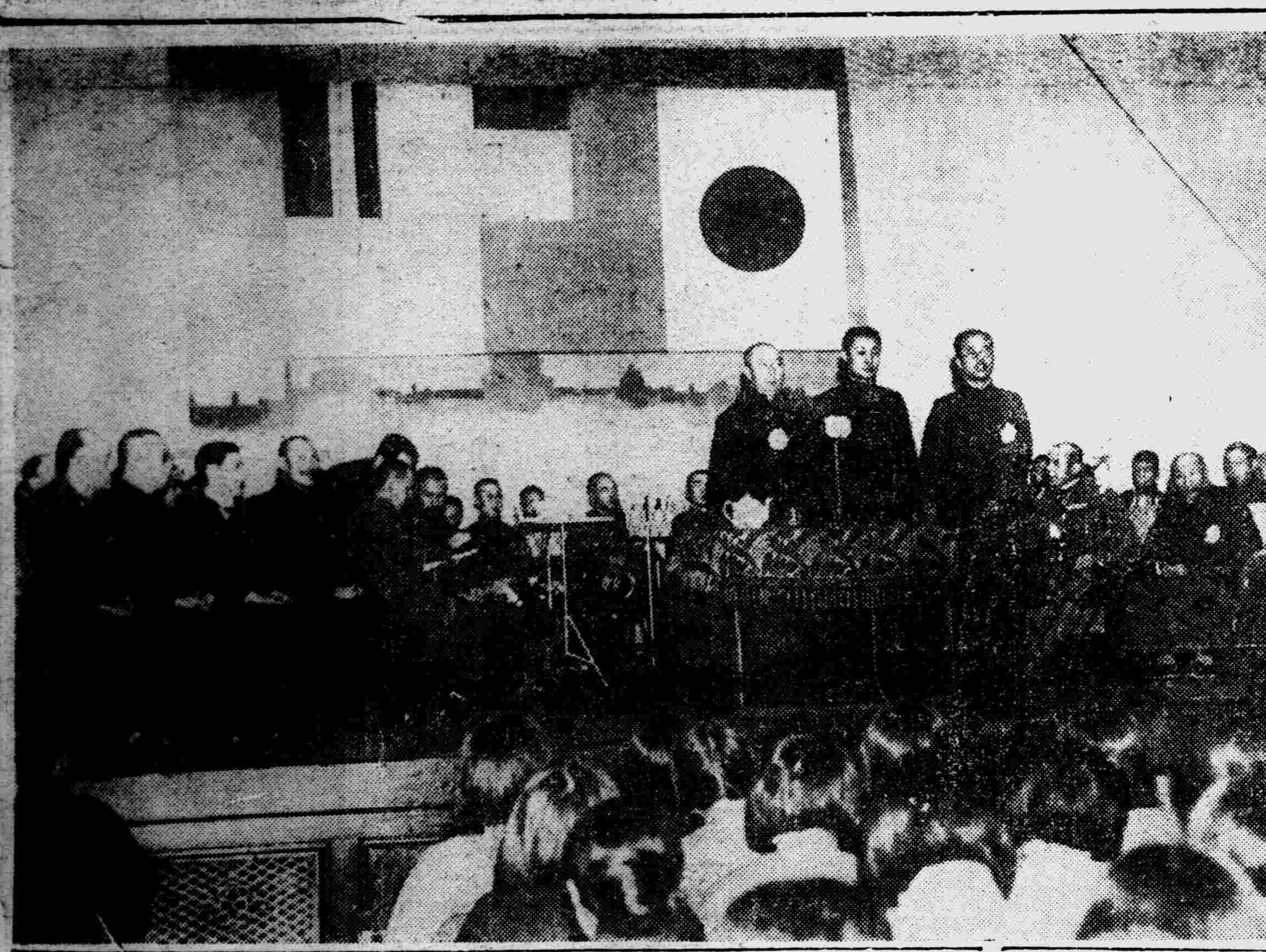

杜運宇夫人抵京 旅邸訪問記

【新京專電】當華北事變時、對民衆徹底日軍出軍眞相、伊華北政界一有力者夫婦、竭力一双夫婦非他、即隨德王一行入都之察南自治政府最高委員杜運宇氏及嘉津子夫人是也、杜夫今年八月、二十九路軍、蟠踞張家口當時、理解正義日本之杜氏、日夜寢食俱忘、奔走和平解決、嘉津子夫人爲民衆、佐助夫君努力、而因暴虐民衆、詳陳日本軍隊、不傷無辜黨軍、捲入戰禍失去財貨之民衆、自日軍入城後、於其舊貫下晏如也、燃起復興意氣、遂脫將政權羈絆、新政府誕生明朗色背後、杜夫妻與有力焉、嘉津子夫人、東京日本橋人、昭和二年與在東京早稻田大學政經學部留學中之杜氏結識、昭和三年、杜氏卒業早大、同時結婚、携手赴張家口、爾來九年生長男澄夫（七歲）、長女敏（五歲）、次女鈴（一歲）、記者往訪在國都旅館之嘉津子夫人、伊有如次之談話、

日本軍在張家口入城前、二十九路軍倍極亂暴、大肆鼓吹抗日意識、吾等極力說得、日軍入城後、嚴肅軍紀絕厚溫情、民衆親日的氣象、漸形濃厚、今已現出和平矣、余于歸我夫時、言語不通、食物不適、且不慣中國家族制度、然亦甘之、張家口氣候佳良、人民純樸、眞良處也、

日本人男人與中國姑娘、如年有結婚者、眞可培殖日華協和之精神、余離東京爲十八歲云、（寫眞日華國際愛之嘉津子女士攝於國都旅館）

招集民衆開宣撫會

【懷德】本城警察署長張傑三氏、爲使一般民衆了解北支事變始末起見、乃不時招集民衆講演、故懷城民衆關於日滿印像非他縣所能及、今日（二十日）又假街公所開宣撫大會、出席者爲各機關首領、各校師生與一般民衆、約二千餘人、經各要人報告時局現況、聽衆皆欣然悅聞、由上午九時起至下午二時止、雖時間頗長、而民衆毫無倦容云、

滿洲映畫協會 急謀進出華北

【新京專電】曩日待機向華北進展之滿洲映畫協會新京本社、曾特派山內企劃課長、視察天津、北京、張家口、及其他華北中樞要地、視察結果、頗屬有望、爰是乃決定積極開闢新域、決首在北京設立出張所、由本派遣人事主任小林喜四郎氏以下等四人爲所員、踏上向華北發展之第一步、小林氏等四人、已於廿三日下午二時十分自新京啓程前往北京、並定於明春一月前、該出張所增加所員十二人以開始活動、

江南狀況種種
姚國通理事視察歸來談話

【新京專電】滿洲國通信社姚理事、視察餘燼未熄之上海南京各方面、於二十三日夕刻、平安返京、關於江南方面狀況、氏有如次之談話、

余於十一月二十三日、自新京首途南下、廿七日抵滬、蒙軍報道部、陸海軍武官、及宣撫班等好意、得以視察各方戰況及宣撫狀況、

△滬寧之一般狀況 上海兵燹最劇之區、允推閘北一帶、若北車站、若商務印書館、均化爲瓦礫之場、居民逃亡殆盡、如野火下之荒原焉、滬市有避難民收容所者、僅爲法租界耳、彼處由紅十字會長法人嘉基諾神父主持、刻已收容華人難民五萬餘、南車站至龍華閘北、尤劇烈者、即日軍敵前上陸之江邊路附近、江南造船廠一帶、殆成平地、浦東方面損害較少、已有大道自治政府而此方一帶、爲日本軍解放地區、河船火車、出入自由、故居住歸里者、日達千人、治安大部恢復、較戰前更爲殷盛、上海南京間之長江及鐵路沿線、華軍人馬尸體狼籍縱橫、目不忍覩、蘇州城內、因無破壞、故治安已告恢復、居民大部復歸本宅、反之、無錫荒廢、一切蕩然、極爲悽慘、最後赴南京、因未入城內、不能詳告、而余去寧時、城火焰猶未熄也、以上所言者、雖爲中南華一帶荒廢情況、但全係黨軍退却之際、故火燒燬而逃者、故民衆對自國軍之暴戾、極度憤慨、極口譏謗、

△戰後之治安並宣撫、政治工作 以上大戰一過之跡、悽慘已極、惟餘破壞房舍與窮乏人民、幸日本軍治安維持宣撫工作、住民尙無何等憂心、除一部外、交通機關等各種施設、着着復興、浦東方面、如以前所言、比較戰前、尤爲殷盛、次就新聞雜誌等刊行物一瞥、十一月十二日上海完全占領、原田武官即刻會見租界當局者要求排日新聞刊行物嚴重取締、結果『大公報』、『申報』、先同時廢刊、『新聞報』亦於翌日十七日廢刊、廿二日、人民戰線派之『救亡日報』廢刊、翌廿三日排日通信元首『中央通信社』及五大新聞、遂告休刊、今殘存者、僅『時報』而已此報亦全收排日之鋒、租界內新聞檢閱權、完全歸日本側、今日上海租界內、排日之印刷物、有全然絕跡之狀態、此外、租界內及其他各機關之接收、除英租界新聞場合皆同、最後、戰後之經濟狀態、因食糧難、一時米價急漲二倍三倍而現在西貢米約五十萬石入口窮乏一時解消一般物價尙比平時高昂、法幣因與反古同樣、一般市民之困窮、實出吾人想像以上、

日人青柳等三人 被煤爐薰斃

南市場警察署管界、九經路三十八番地、住戶日人青柳藏治郎、廿五日夜間、因天氣嚴寒室內升煤火爐一個、以資取暖、及至夜深時、該青柳外二日人熟睡之際、爐中流出毒氣、而將該三日人均行薰斃、及至廿六日晨、始被鄰人發覺、報告警署、當即派員赴現場救濟、奈因該人等中毒頗重、早已氣絕、刻由官方驗明後、辦理善後云、

都市金融合作社 明日舉行創立式

奉天都市金融合作社、自着手籌備以來、現已全部就緒、以是特經擬定於明二十八日午前十一時許、在城內市商會中、議室內舉行創立總會、並選舉社長及監事評議員等、現該準備委員會、目下正在從事籌備

體協主辦 奉天滑氷選手權大會 第二日比賽情形

奉天體育協會主辦之全體奉天滑氷選手權大會、廿六日午前十時、在國際運動場、舉行第二日比賽、氣溫零下十五度、北風風速一米六十、冰質良佳、乃演血戰、壯烈不下前日、茲將至午后三時截止之結果、誌之於下、

▲女子B級一千米
一、築瀨澄子（浪速高女）二分一四秒九
二、小野寺恭子（高千穗小）二分一五秒三
三、大倉惠美子（朝日高女）二分一六秒二
四、若林香代子（朝日）二分二一秒六
五、庄司（姑）二分二三秒三
六、清水日出子（浪速）二分二四秒八

▲男子B級一千五百米
一、川○芳樹（一中）二分四六秒九
二、中尾政喜（商業）二分五○秒三
三、中村正（一中）二分五二秒五
四、森燾（一中）二分五三秒八
五、松田光一（一中）二分五七秒四
六、富永博人（商業）二分五八秒五

▲女子A級一千米
一、江島八重子（浪速）一分五二秒○
二、汾陽泰子（朝日）一分五二秒九
三、今村俊子（浪速）一分一九三秒○
四、村山蘭子（浪速）二分○一秒○
五、村山節子（浪速）二分○二秒六
六、木谷妙子（浪速）二分○三秒三

▲練習比賽
一、林茂子（四平街）二分○四秒二
二、工藤律子（四平街）二分○五秒六

▲男子A級一千五百米
一、河村泰男（省公）二分三七秒五
二、阿部剛（一中）二分四○秒四
三、午島義男（一中）二分四二秒五
四、角本正（一中）二分四四秒○
五、山本宏之（一中）二分四五秒三
六、木谷清（總局）二分四七秒○

▲模範比賽
一、金基滿（朝鮮）二分三二秒五
二、安達和男（新京）二分四二秒一

▲男子花樣滑氷（以四○點爲最高）
一、村岡廣三（滿鐵）二九、二

▲女子花樣滑氷
一、原田チエ（浪速高女）三四、九
二、加藤啓子（浪速）三一、三
三、尾形英子（浪速）二八、二
四、齋藤涕子（浪速）二六、二
五、高木昌子（浪速）二四、八
六、逸見妙子（浪速）二○、六

▲女子乃級三千米
一、築瀨澄子（浪速）七分六秒二
二、大倉惠美子（朝日）七分十秒八
三、小野寺恭子（高千穗高女）七分三二秒九
四、若林香代子（朝日）七分四六秒三
五、庄司（妹）八分九秒九
六、奄山妙子（朝日）八分十秒六

經濟與產業

關于重要特產物檢查
檢查地四百二一處（一）
一月一日且於全滿各省正式發表

【新京】產業部依明年度一月一日施行之重要特產物檢查法施行規則第二條之規定、關于檢查地、檢查場及檢查種目指定、爲調查準備中、今次決定揭示內容、以一月一日政府公報、爲正式發表、而檢查地合計全國三九二處檢查場四二處、檢查場指定當該檢查地驛構內、滿洲國內鐵道及河川沿綫之驛及埠頭所在地、（間島省舍其他地域）於旣往大一車扱三十廸以上發送者及今後同數量以上發送者爲網羅、關于檢查種目、黃大豆、大良大豆、白眉大豆及大豆油餅、於令檢查地、爲檢查、改考慮生產地事情、特別指定檢查取扱地、檢查地如次

奉天省

	檢查地			
奉天省	松樹	黃大豆	大豆餅	
仝	沙嶺	仝	仝	
仝	營口	仝	仝大豆油	
仝	湯崗子	仝	仝	
仝	鞍山市	仝	仝	
仝	立山	仝	仝	
仝	首山	仝	仝	
仝	遼陽市	仝	白眉大豆	大豆餅
仝	張台子	仝	仝	
仝	煙台	仝	仝	
仝	十里河	仝	仝	
仝	沙河	仝	仝	
仝	蘇家屯	仝	仝	
仝	渾河	仝	仝	
仝	奉天市	黃大豆	白眉大豆	大豆粕
同	文官屯	同	同	同
同	虎石臺	同	同	同
同	新城子	同	同	同
同	新臺子	同	同	同
同	亂石山	同	同	同
同	得勝臺	同	同	同
同	鐵嶺市	同	同	同
同	平頂堡	同	同	同
同	中固	同	大豆粕	同
同	開原	同	同	同
同	金溝子	同	同	同
同	馬仲河	同	同	同
同	昌圖	同	同	同
同	滿井	同	改良大豆	同
同	泉頭	同	同	同
同	雙廟子	同	改良大豆	同
同	桓勾子	同	同	同
同	虻中哨	同	同	同
同	四平街市	同	同	同
同	十家堡	同	同	同
同	郭家店	同	同	同
同	蔡家	同	同	同
同	楡樹臺	同	白眉大豆	同
同	孤家子	同	同	同
同	深井子	同	同	同
同	李石寨	同	同	同
同	撫順市	同	同	同
同	吳家屯	同	同	同
同	陳相屯	同	同	同
同	姚千戶屯	同	同	同
同	歪頭山	同	同	同
同	石橋子	同	同	同
同	本溪湖	同	同	同
同	橋頭	同	大豆粕	同
同	南坟	同	同	
同	下馬塘	同	同	
同	連山關	同	同	
同	祁家堡	同	同	
同	馬三家	同	同	
同	興隆店	同	同	
同	新民	同	同	
同	白旗堡	同	同	
同	胡家窩鋪	同	同	
同	盤山縣	同	同	
同	河北	同	同	

	檢查地		
同	瀋陽	同	白眉大豆粕
同	營盤	同	改良大豆同
同	南雜木	同	大豆粕
同	蒼石	同	同
同	南口前	同	同
同	北三家	同	同
同	淸原	同	改良大豆粕
同	英額門	同	大豆粕
同	草市	同	同
同	山城鎭	同	改良大豆粕
同	梅河口	同	大豆粕
同	海龍	同	同
同	朝陽鎭	同	同
奉天省	八面城	黃大豆	大豆粕
同	傅家屯	同	同
同	三江口	同	同
同	鄭家屯	同	同
同	臥虎屯	同	同
同	玻璃山	同	同
同	茂林	同	同
同	三林	同	同
同	保康	同	同
同	豐庫	同	同
同	大平州	同	同

錦州省內主要農作物 第三次收穫預想

對今夏之旬之大水災後錦州省內主要農作物第三次收穫預想額如次、全般的爲八○%之收入減少、

	耕作面積	收穫可能	收穫預想	前年度比較
	五六五、七四二陌	五四○、○九一陌	五七一、七七五廸	七九%減
△粟	八八、九○五陌	八一、一五七陌	九六、八六六屯	八六%減
△豆類	二一八、四四一陌	二七、一四六陌	二○、八○八屯	七二%減

△高粱

東拓支店 金融業績

奉天東拓支店、調查十一月末在滿東拓支店金融業績如左、（單位千圓）

△奉天支店（貸出）十月一、四九二、拾壹月一、八八五、（回數十月）一、○七二、拾壹月一、三八一、（殘高）拾月二、○三四、拾壹月一一、五三八、

△大連支店（貸出）十月七八、十一月二二、（回數）十月六三、十一月一一九、（殘高）十月九、一三○、十一月九、一三二、

△新京支店（貸出）十月一二一、十一月九○、（回數）十月七三、十一月五七二、（殘高）十月五、九五四、十一月五、四七二、

△哈爾濱支店（貸出）十月一、○五七、十一月一、○二六、（回數）十月一、○八二、十一月一、○六五、（殘高）十月八、四八七、十一月八、四四八、

△間島支店（貸出）十月四四、十一月一、（回數）十月一一、十一月一四、（殘高）十月一、二六二、十一月一、二五九、

△計（貸出）十月二、七九二、十一月二、三○一、（回數）十月二、一三三、十一月三、一五一、（殘高）十月三五、八六七、十一月三五、九四九、

滿洲重工業會社 開催創立總會

【新京廿五日】華北出張中之田中金融司長廿五日乘新京着飛機爲回任、氏廿七日出席東京開催之滿洲重工業開發會社創立總會、則廿六日午前七時四十五分新京發依日滿連絡機爲東上之豫定、

關于新關稅法施行 關稅免除之特例

運輸機關

▲經濟部令第六十五號

茲制定關於關稅法第二十八條第二欵之施行之件如左

康德四年十二月二十五日

經濟部大臣 韓雲階

關於關稅法第二十八條第二欵之施行之件

第一條 依關稅法第二十八條第二欵免除關稅徵收之運輸機關、以合於左列各欵之一者爲限、

一 爲運搬旅行者、或物品、而常時出入國境之運輸機關、
二 爲運搬旅行者、或物品輸出而於稅關長認爲相當之期間內、再輸入之運輸機關、
三 爲運搬旅行者、或物品輸入而於稅關長認爲相當之期間內、再輸出之運輸機關、

第二條 就合於前條第一欵之鐵道車輛、或航空機欲受免除關稅徵收者、應預先以記載左列事項之書面二通、向所轄稅關長聲請其旨受其承認、

一 種類及型式
二 記號及號數
三 機關之型式、馬力及號數
四 價格

第三條 就合於第一條第一欵之運輸機關而非鐵道車輛或航空機者、欲受免除關稅之徵收者、應預先以記載左列事項之書面二通、向所轄稅關長聲請其旨受其承認、

一 種類及型式
二 記號及號數
三 機關之型式、馬力及號數
四 價格
五 裝載量或乘客定員數
六 運行經路

第四條 已受依關稅法第一百十五條第二欵、但書之承認之車輛及航空機關係已有依第二條規定之承認者、

第五條 就合於第一條第二欵、或第三欵之運輸機關欲受免除關稅之徵收者、應於申告輸出或申告輸入之際、以記載左列事項之書面二通、向所轄稅關長聲請其旨受其承認、

一 合於第三條第一欵至第五欵之事項、
二 所有人之姓名及住所
三 輸出或輸入之目的
四 就再輸入或再輸出、應經通關手續之稅關名及其預定年月日、

第六條 欲再輸入或輸出、已受依前條規定之承認而已輸出或輸入之運輸機關者、應於爲其手續之際、向稅關長證明其爲已受上開之承認者、

第七條 稅關長依第三條或第五條之規定、爲承認之際得使提供金錢作、爲該運輸機關之關稅之擔保、

附則

本令自關稅法施行之日起施行

奉天工事請負額 比建國前達五倍之多

自昭和六年滿洲國建國當時、迄今日、比較奉天工事請負總金額、大休如次、

年別	工事金	%
民國廿年	九三千圓	100
大同元年	二、三九二	二三九
大同二年	二、一三七	一、二○七
康德元年	二七、五七一	二、九九○
同 二年	二○、七五六	二、二五三
同 三年	二六、四二七	二、八六五
同 四年	四七、四四一	五、一四九

如以上比建國前達五、一四九倍、爲驚異的增加、

奉天衣搜牛間 廿五日復舊
自動車定期綫

本年解氷期以來運轉休止中之總局自動車綫奉天、衣搜牛間（五五基羅）自廿五日爲復舊如從來開始旅客之運輸營業、

神皋雜俎

福昭創業記 （儒丐 著）

『廖經世畫』

（155）

第十九回 失四城阿敏被罪 鑄大砲將作留名

爾國人曾見有異父所生○而如斯愛養者乎○及太祖升遐○上嗣大位○仰體皇考遺愛○仍以三大貝勒之禮待之○爾國人亦曾見有異父兄弟而如斯愛養者乎○此背恩之例也○昔朝鮮與我相好○後助明國○又收容我逵東逃人○因憤告天地○往征其國○時命阿敏、濟爾哈朗、阿濟格、杜度、岳託、碩託、各貝勒○及八大臣前往○蒙天眷佑○克義州及郭山安州○直趨王京○朝鮮國王聞之○竄入海島○我與其國王大臣盟誓○復携其王弟爲質○岳託言○國王已盟誓○我等統朝廷重兵○不可久留○且蒙古與明逼處我國○皆爲敵人○阿敏言、朝鮮王已棄城入島中○汝等不往○我將與杜度往○杜度聞之曰○貝勒獨欲與我往○是何意也○忿甚○岳託乃謂濟爾哈朗曰○汝兄所行逆理○汝盍諫止之○汝欲往則往○我率二旗兵而還○濟爾哈朗力諫○阿敏方回○彼抱異志○已於彼處見之○此專斷異志之例也○師還至東京○將俘獲之美婦進於上○阿敏欲納之○岳託曰○我等出征○甚多奇物○聞朝鮮產美婦○故以此一婦進於上○阿敏乃謂岳託曰○汝父往蒙古○不嘗取美婦人乎○我取之有何不可○答曰○我父所得之婦○始獻之上○上不納而分賜諸貝勒○我父得一人○汝亦非得一人乎○既而阿敏又使副將納穆泰求美婦○上曰○未入宮之先○何不言之○今已入宮中○如何可與○阿敏不得此婦○常在外缺望○坐次有不樂之色○上聞之云○爲一婦人○乃至乖兄弟之好乎○遂賜總兵官冷格里○此暴慢之例也○阿敏嘗於衆中曰○我何故生而爲人○不若山木○木之生也○伐可以爨○否則得長高阜○生而爲石○尚可供禽獸之溲溺○猶覺愈於今日也○征察哈爾時○土謝圖額駙背所約之地○從他道入○復不待我兵先歸○上怒曰○此必土謝圖與察哈爾通情○因令諸貝勒永絕往來○然阿敏中途遣人賄遺甲冑鞍轡類○且以上語盡告之○土謝圖汗大驚○乃遺書阿敏○並上疏○阿敏乃私留其使於家○納來書不呈上覽○此私交外國之例也○上與諸貝勒議○凡諸貝勒子女婚嫁○必經公許○阿敏貪牲畜○私以女與蒙古寨特爾貝勒○貝勒以已有二婦辭○又強與之及宴會○始來奏請○上曰○初許嫁未嘗與聞○宴時何爲來請○遂不往○後又娶寨特爾女爲妻○奏曰○吾女嫁寨特爾甚苦○其向寨言之○上曰○許嫁之時○不議於我○今女不得所○汝自言之可也○因此常懷怨憤○違背上命○此違法之例也○太祖在時○守邊駐防○原有定界○因邊內地甯○糧不足用○遂展邊開墾○移兩黃旗於鐵嶺○兩白旗於安平○兩紅旗於石城○兩藍旗所住之張義站靖遠堡○地土甯薄○因與以大旗之地○彼乃越所分地界○擅開黑扯木○開墾後○又棄靖遠堡○偏向黑扯木移住○上見其所棄皆膏腴良田○謂阿敏曰○防敵汛地○不可輕棄靖遠堡若不堪耕作○移於黑扯木可也○今皆良田○何故棄而去之○莽古爾泰貝勒言○汝違法擅棄防敵汛地○移居別所○得勿有異志耶○阿敏不能答○

宋元理學史上『心即理』思想 （楠本正繼）

一一

從爲學之傾向上看去○朱子學之對於『人』的思想○大特色蓋在其『性』的一概念(1)朱晦庵於爲體之性與爲用之情○不容混同○而程伊川的『性即理』一語○實爲其學之一鐵案○(2)對於『心』則如張橫渠所說○以爲包括『性』與『情』而主宰之者○決不能即此『心』以爲『理』的(參看2)此與其對於世界的思想——理氣之說○正相呼應(3)然則○何以是『性即理』而非『心即理』呢？一言以蔽之『性』是靜的心『有動的一面○故也(4)○至於這等思想裏○是有個目的在的○蓋其旨在維持『體』之絕對性○純粹性○客觀性以對於『用』之相對性○複雜性○主觀性○一則以求道德之所以可課於任何人的根據○而主張其嚴肅的態度○二則以主張內心的沉潛功夫○無論那一方面○都有個轉變無常的現實○與一更高出其上的存在相對立的個二元的傾向○

我以爲它這二元的傾向○纔正所以見得朱學對於世界人生的體驗之深切○之周至○並且見得論理的精明○朱子學之以倫理哲學而具有甚深的意義○其在宋代精神史上所占的重要意義○實在於此○似乎凡有爲軌範之學之倫理學○以及道德的信念也者○不定是甚麼地方○總會關涉到這樣的個思考上來○不獨是也○尤其是橫在宋代精神之根抵的形上學之性質○以及這朱子學○尤可作爛熟於禪宗思想之餘而aufheben(止揚)出來的一種自覺運動觀的朱子學(6)○特別的須要理會得這一重性質○方可得解也○清儒戴東原對於朱學之二元性所加的非難○在剔抉其素材方面是成功了○而同時○在理解其精神方面○我敢說○沒有能夠將它當作立在史的關連上成就一發展的人類精神之二事實來看(7)何以云然呢？因爲照他那樣的看法○對於朱子學在精神史上所以占到一勢力的事實○竟是無法去說明的○

(註)1○朱晦庵也多少有些論到『心』的功夫之處○不過現在只論傾向而已○所以對於王陽明的朱子晚年定論○李穆堂的朱子晚年全論等說○皆不取○2○語類卷五○3○語類卷一○4○參照語類卷五○晦庵答陳安卿書(文集卷五七)裡○對於『未動而能動者理也云云』的問話○也道是『寂然未發中固常惺地惺々』○所謂靜○乃是中含有動的靜 5○語類卷五七○文集卷四八○答呂子約書○又卷六四○與湖南諸公論中和第一書○夏忻述朱質疑等○6○學蔀通辨(終編下)指摘出的朱子出而佛學所以衰之故○亦未始無當○7○參照孟子字義疏証○李昇山鳴道集說等○也缺乏史的眼光○

（未完）

明倫詩社來稿

綠珠 （關秀升）

決心不受强梁辱○重節輕生效女流○孫秀垂涎徒矯詔○石崇失愛弗生愁○眉顰柳葉蕭蕭鎖○血染桃花豔萬秋○太息當年金谷地○空餘明月照妝樓○

紅拂

睹破衛苦走破鞋○誰知奔出掃叔○夜奔不爲楊公計○旅入旋歸李靖懷○能識英雄何恨爽○更欣魚水得和諧○太原從此增顏色○紅與桃花豔並佳○

關盼盼

張公已沒妾孤留○十五年居燕子樓○柏木爲舟墓歲月○桃花流水幾春秋○爲存勁節甘僵死○無緣他夫苦自求○貞女林中關烈女○衷人還弔淚盈眸○

崔鶯鶯

衣裳縞素怨蘭蕙○相國千金自不羣○吟饒善詩朱淑女○奔非新寡卓文君○秀才迷夢粘花露○仙子無心出岫雲○絕代紅顏如中酒○而今有客醉鶯文○

九星日鑑

十二月廿七日 十一月廿五日 月曜 戊子 大安 建 畢宿

▲一白之人、雖趨良運、但非充沛、故仍須注意、丙亥壬吉▲二黑之人、意外僥倖之日、創業開幕、進行吉利、甲庚亥吉▲三碧之人、是日也、如未携雨傘、竟遇驟雨、注意可也、丁辛壬吉▲四綠之人、年關在邇、事物不能如意進行、注意謹注意、甲辛壬吉▲五黃之人放任血氣之勇、行得過火、輒有失敗、愼重大吉、庚辛亥吉▲六白之人、運氣毫無妨碍、欣欣然進展之日、創業開幕均吉、午丁亥吉▲七赤之人、以協和爲要務、金錢出入、須加顧慮、丙午亥吉▲八白之人、運途旺盛、具備本年最後福祿之大吉日、甲丙庚吉▲九紫之人、如受他人逆襲之日、辯舌尤要注意、乙辛壬吉

勘誤—二十六日『享樂園』一文○全部登竣○並非未完○應予更正

鷄聲之美 （伯蕭）

犬守夜○雞司晨○殆與人之食色相似○那是天性○從很早就嚮往於『雞犬之聲相聞○人至老死不相往來』那種古樸的鄉村生活○狗吠深巷中○雞鳴桑樹顛○淵明翁歸田園居裡的名句○也是從心底裡愛好着○玩味不置的○這還不是什麼遁世想○思有以寄跡山林○實是田野風物○那竹籬茅舍○豆棚瓜架之類○所給與的薰染過深的緣故○所致○

在都市裡○烟囪○樓廈擠得滿滿的○處處都是摩托車電彩燈○金與肉的輝映○人們黃昏起牀○黎明就寢○晝夜生活壓根給它翻了個兒○對守夜司晨的雞犬之聲他們怕很生疏吧○那同古昔戰場上長矛盔甲一樣○在坦克車的隊裡今日是無用了○報曉變○有自鳴鐘○有早號○汽笛○你着○一更二更敲着梆子過夜的更夫○都躲到僻靜的城角落去了呢○

可是○雖說如此○對喔喔的鷄啼○汪汪的犬吠○還是覺得有些親近○無論在那里聽到○總彷彿遇故知還鄉里般情味○這也許是沒落的表徵吧○對這點沒落却是固執着的○你且想想看○秋天○晌午時分○老大的太陽○正煦暖的曬着○溫都都的○在鄉間○一個小村落裏○誰家禾場上秋收後一大堆草垛的頂上○高高站了一隻羅花大公鷄○驕傲的昂着頭○尾上長長的飄翎招展着○那樣瀟脫○那樣美○映了日光在熠熠閃耀○牠遙遙的先兀自向四方眺望一會○忽然伸長了頭頸○響亮的叫起來了○停一息○聽了聽什麼○『哥哥喔…』又叫了一聲○緊跟着○村南村北○村東村西○不知有多少雄鷄○百數十個也一齊答了應聲這裡喔喔○那裡喔喔○遠遠近近○噪成一片的鬧着○你不神往麼？草垛跟前吧？誰家爛漫天眞的孩子○手指點在腮邊○紅紅的臉○都看呆了呢○『咯噠咯○咯噠咯』你瞧○偏偏那邊又來了母雞生了蛋的呼喚○眞教人高興！要是太平豐年家給人足的時候○在這一陣正午的雞啼聲裡○你想像不到家家的飯菜香○及那食桌邊熙熙和樂的情趣麼？

松『客』詩 （34） （黃式叙）

「文〃藝〃盛〃京〃賞〃獲〃獎〃代〃表〃作〃」

▲答鶴柴翁寄贈路夫兼簡松客之作

燈前竟句宋兼唐○花下繙書雅復莊○奇字集成三十卷○一樓吾欲事孫疆○

▲陳詩原作

路夫逸韻接三唐○松客微言繼老莊○省識河汾宗派在○（指仁甫太史）營州虞帝舊封疆（逵滿乃古營州境）○

日章 複寫紙

吃音之苦 （續） （聞銘）

我常心裡罵着輕視我的人說『我若不差一個嘴上○我的日語若是說起來○一定比你强得多呢』○其實還是嘴上比人家差成色○不服勁兒是不行的○誰叫咱們吃音十一年呢○

這話又說回來啦○比方將來我若是能有一個孩子○在院子裡的話○當爸爸的抱着孩子的時候○爸爸說『那…那…那…是月兒』○孩子學着說『那…那…那…是月兒』可是什麼事還怕日久天長的磨鍊呢○這雖然類似笑話兒○然而也是自然趨勢所能辦得到的舅父和表兄和甥兒（表兄的孩子）○這不就是一個絕好的例子嗎○原來舅父知音○表兄亦吃音○正好表兄的孩子也吃音○

此外更有一些痛心的事○要寫一寫○因爲精神被刺激得亂了○心裡也忙起來了○終了掉幾滴淚作個結局吧○唉○一樣的人○一樣的活着○難道怨咱的流年八字兒不濟嗎○又什麼叫做認命呢○我想這是安慰失敗的人的心的清涼劑吧○

——七○一○於山口赤十字支病院——

× × ×

象棋消遣

本報主辦 象棋大會 決賽 奕乘錄

第三局

▲胡震洲（藍先）
△白桂山（紅） 和局

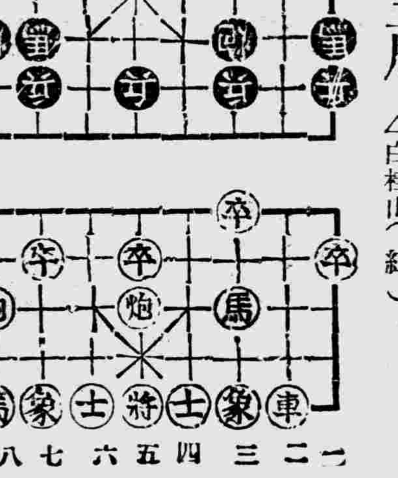

△相三進五▲馬三進四『意再四進五、以馬炮雙奪當頭兵、多得一兵、略佔先勢也、』

（3）

戲×迷×傳 （8） （丐）

龔雲甫——在琉璃廠曾開設一處很漂亮的眼鏡店○家道也很殷實○但是他性嗜皮黃○每日玩票○不但店務不自料理○便是家事也好象置於度外○自要天天有戲唱○一切便都滿足○在那時候○玩票是一件耗財買臉的事○任你有多大家私○若是沒有特別的財源○以資挹注○無論何人○也要玩的妙手空空○這樣的例子○可以說不一而足○難以殫述○由一般人事來看○這樣的人○雖說是敗子○若是由一個整的藝術來看○都是滴過心血○供過犧牲○在藝術的殿堂裡○應當享受血食的○照龔處這樣成了名的○固然是有補償了○那迷而未成○終於慘敗的○也只可付之無名英雄之例了○雲甫是票友○本無意於下海○但於挈什麼生活呢○錢都光了○這才不得已而售技○但是他唱老旦○這一行○在梨園是配角○自來不爲人重○以老旦來吃飯○那是多末難○但是雲甫有天生的佳喉○他把歷來的老旦腔○改變的十分動聽○又加上宛轉流暢抑揚頓挫的白口○身段呢○也是自出心裁○作得飄逸有致○如同釣龜進窩出窩的姿勢○都是前此所沒有的○總之他把古老的老旦型○而加工改造○成爲有姿致的新老旦型○因此之故○他挑簾紅○聲價和老生相埒○於是創成所謂龔老旦○今之臥雲居士李多才等○凡學老旦者○無不宗之○噫亦不朽矣○頃有人問及倫史一書○此書乃儒丐二十年前舊作○只出一冊○仿史記體裁○擬爲本紀、世家、列傳、及書表等○人事叢脞○迄未脫稿○且游戲筆墨○殊不足觀○聊資談助而已○書在北京出版○印又無多○恐早爲抄紙房中原料矣○

映畫脚本 赤魔 （裕振民著）

未經著者許可 禁止製片映演

【39】

哭聲
笑聲
嘈雜聲

（仲廉）提了提精神說○—全景—

『不！你說吧！』

（御者）一面說○一面愁○說到最後○哭了起來○—大寫—

『我看先生回去好○這些個紅鬍子○不講什麼宣撫不宣撫○就知道要錢○有錢便活○無錢便死○我看先生還是回去好……不然回頭連我的車馬全都完了○』

（景義）猛然的醒了坐起○見御者抬着襖袖拭着眼淚○急着說○—大寫—

『你哭什麼○這也不是出大差○你看看 你該多麼有福氣○馬隊這樣保護你○到地土○我請你吃肉飽子吧哈哈……』○

（匪團）突然由山角處○轉出無數人馬○匪勢兇極○一陣混亂中○—全景溶暗—

匪窟

一村落裡的草房十幾椽○但是院落非常整齊○在四角上都有砲台○牆壁多半是石質砌成的○仲廉和景義在天晚時分被拉了進去○推在一個墻角處○景義順勢坐在墻角睡去○仲廉直挺挺的立着內中有很多匪黨○與男女共產黨員○裏間室內放着方桌一張○坐一俄人首領—全景—絞開—

（赤匪某）放在桌上十細十元國幣說—大寫—

『這是白天作來的買賣○』

（赤俄首領）來回來去數着○發現了一綑中○少一張○立即命另一匪搜該匪○果然由該匪懷中搜出來一張十圓紙幣○—半身—大寫—

大連汽船出帆

△開往天津 ▲天津丸 十二月廿七日 ▲濟通丸 十二月三十日
△開往基隆高雄 ▲山東丸 十二月廿九日
△開往新瀉伏木敦賀 ▲河南丸 十二月廿六日 ▲河南丸 一月五日
△開往上海 ▲大連丸 十二月三十日
一、上海航路上午十一時開船改爲正午 一、台灣航路下午四時開始改爲同五時
▲日本國際觀光局奉天支局 芝罘威海衛清津雄基船票發售處 大和旅館出張所 同城內分所 哈爾濱新京各地日本觀光局 日電三—四六一一

阿波共同汽船 大連出帆

△開往仁川 ▲卅六共同丸 月 日
△開往天津 ▲第二長運丸 月 日
△開往仁川鎮南浦 ▲早隆丸 十二月廿五日
電話二—五〇〇一 阿波共同汽船會社

大阪商船 大連出帆

△開往門司神戶大阪 上午十一時開 ▲扶桑丸 十二月廿六日 ▲烏蘇里丸 十二月廿八日 ▲熱河丸 十二月廿九日 ▲黑龍丸 十二月卅一日 ▲奉天丸 一月一日 ▲吉林丸 一月二日
△開往基隆高雄（不載客） 每月三回
△開往天津（不載客） 每回七日
△開往、三、麗、那 ▲貴洲丸 每月十八日
船票發售處 滿鐵沿綫各站及各埠日本國際觀光局
車站連運票（往復票火車票減二成輪船減一成 通用期限個月大連門司神戶間船價往復票價減二成通用期限三個月
△專屬貨物代辦處 各地國際運輸株式會社
大阪商船株式會社 大連支店 奉天事務所

敝報廣告事務 請用電話 二—二〇二一 盛京時報廣告部

橫濱正金銀行
資本金（實收）日金壹億圓 公積金 壹萬三千四百四十萬圓
營業科目 一、金票、鈔票、國幣各種存欵 二、國外匯兌 三、貼現、抵押收欵 其他一切銀行業務
總行及各分支行 橫濱（總行）、東京、名古屋、大阪、神戶、長崎、門司 滿洲國 大連（關東州）新京、營口、哈爾濱、上海、漢口、青島、天津、北平、廣東、其他世界各地
奉天支店地址 附屬地大廣場 電話二—一三五 二—六三六
小西關分店 小西關大什字街路南第二九號

亨得利 鐘表眼鏡行
奉天城內中街 及大西門裡

專修鐘錶 唱機・眼鏡 美利時計 大西關大街 大井沿路北

（就職之捷徑）
第廿七回新學期生 招募學生
邇來新興滿洲帝國、益見進展、隨之、簿記知識之必要、愈益切實故不適簿記者、處世就職、決無成功之望、本校乃滿洲國資格最老之簿記會計學專門學校也、畢業學生、已達四百人、現咸就職於銀行公司商店、有志者幸勿失此良機！
一、招收額數 八十名
一、開學日期 一月十日
一、卒業期限 本科六個月速成科三個月
一、教授科目 一、簿記學原理 一、銀行簿記 一、鐵道簿記 一、商業簿記 一、工業簿記 一、商事要項 一、會社簿記 一、官廳簿記 一、商法
遠道學生設有宿舍日語免費教授、担任教師均係專門學者、有自信的日滿語、從事教授指導懇切教授盡責畢業後並介紹職業備有簡章函索附郵票貳分即寄
奉天商埠地大西邊門外南二經路 滿洲高等簿記學校

天光電影院
今日開映 明星公司全部有聲巨片
葉秋心 尤光照 顧蘭君 王徵信 主演
桃李爭艷
時間…午後一時起至十時半止 循環開映 假日午前十時半起始 時屆優待 樓上下一律半價
價目…樓上壹角五 樓下一角

雲閣電影院 北市場二十六緯路 借電話（二）二一二一
十二月二十五日 二十六日 二十七日 二十八日
藝華公司全部有聲對白偵探巨片
王次龍 鄭孟霞 王引 主演
名探兇匪五大相鬥顯神法！槍林彈雨◇前仆後繼◇大博鬥！
新血大案
會使您提心吊胆… 會使您神飛色舞…
陰險兇惡無法無天之匪黨！ 危機四伏千鈞一髮之決鬥！
會使您毛骨悚然 會使您熱血澎湃
時間 普通日午後一點開至晚十一點止 休假日午前十一點開 晚十一點止
價目 樓上…三角 樓下…兩角 軍警學生 幼童…半價

光陸 CAPITOL THEATRE
奉天城內中街 電話（四）三六三三
今天開演
聯華公司全部有聲對白歌唱鉅片
慈母曲
主演 林楚楚 劉繼群
慈母之曲・神乎其神・錯過此曲・可惜萬分・
票價 樓下一律…兩角 樓上一律…三角 包廂每位…四角 學生軍警樓下一角五 幼童…半價

東亞電影院 電話2.3542
今日開演 特煩 滿洲國武術協會 各大教師率徒數十位登台表演健康武術
第十集 關東大俠 主演 李瑞龍 鄭麗珠
注意…每晚七時登台表演 票價 樓池 二角
機會不多 祗演三天

感謝治愈肺病吐血咳嗽

啓者敝人金永煥於西關天合公司充當經理因事太繁勞心過度患肺病咳嗽吐血經各醫診治服藥若干不見功效嗣後加重痰不離口咯痰腥臭帶血氣不够用兩臉發燒痛飲食無味而貧血發體瘦如柴稍一行動氣喘心跳難用多少藥方肺病靈藥毫無效果延遲人余誠恐時心中非常煩惱日憂思幸經友人介紹到國瑞藥店購來去購金壽丹不料想服下大見奇效痰即見少吐血亦止於是連購數盒按法服用將我所有痰喘吐血之症完全驅除胸膈暢快飲食增進面容紅潤身體復原康健異常此種丹藥真是無敵之妙品將我久治不愈之症減草除根如救我復生一般感恩難報備將自己臨時好病的照片登在報紙聊表寸心感謝再爲介紹男女老幼患肺病咳嗽醫藥無效者請速服此藥早除痛苦外埠購藥請寄信國瑞藥店即安國瑞藥店開設奉天小北城門外西頭電車路道北

感謝人 金永煥謹啓

寒症勁敵 **大仁葠茸虎骨酒**

適應症 風寒濕痛手足麻木腰膝痠疼強筋壯骨半身不遂男子腎氣虛弱陽痿便濁腎囊濕痒女子經血不調白帶盜行少腹作痛子宮寒冷久不孕育各症老年無病亦宜常服誠無上之保健品也

包裝定價 三百瓦裝壹元八角 六百瓦裝叁元六角

函購辦法 外埠函購貨款先惠三百瓦裝加郵費三角六百瓦裝郵費免收

胃腸病特約 **暢胃丸** 主治膨悶脹飽消化不良反胃噎膈腹痛便秘九種胃痛等聚積症每盒定價壹元貳角

總發行所 奉天市中街 **大仁堂藥房謹啓** 電話四一二三五七號

日語教授 **日滿書院招生**

新班開學一月四日

第一學期（初學者）
第二學期（四個月以上修學者）
第三學期（八個月以上修學者）

地址 奉天大西門裡瀋陽縣胡同電（四）三三四六番
簡章 函索即寄插班隨時入學

代理 商標 發明 意匠 商業登記 公司登記

事務所新京東三條通三番地（取引所南對門）
電話三一五七七二番

前實業部商標局囑託勳六位辨理士 **中根齋**

奉天辦公處 商埠地四經路二五 寶隆洋行電話二一二九八八 小西關大什字街西三 益洋行電話二一二七三七

德國白濁斷根專藥

梅濁剋星

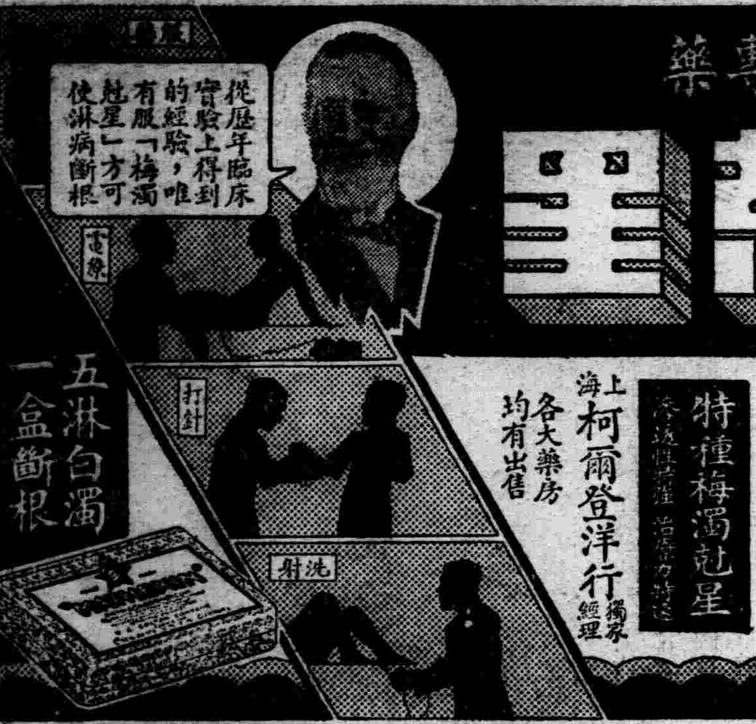

特種梅濁剋星

初起淋病，宜急速療治！遷延因循，則後患不堪！

淋病初起，即服梅濁剋星，可以當日止痛，二三天內保證絕根，倘遷延自誤或亂服劣藥，逼淋菌入後尿道，即變成慢性，多受無限痛苦，此時若服梅濁剋星，仍可於一星期內掃除病根，如果一誤再誤，即續發各種兇險合併症，而有性命之虞矣！無論新老淋濁，立即購服梅濁剋星，此為各國名醫一致公認淋濁病家實驗證明之唯一自療捷徑！

上海 **柯爾登洋行** 獨家經理 各大藥房均有出售

哈爾濱道外正陽六道街口 **柯爾登洋行經理**

各埠經理處▲大連▲華泰桑西▲營口▲中西五洲▲奉天△五洲▲安東▼瑞祥泰▲新京▼中西▲吉林▼五洲▲黑龍江△中西藥房▲義和堂▲和洮南▼發順▲普蘭店▲康德記

火災 海上 運送 自動車 各保險 取扱

國際運輸保險部

帝國海上火災・朝日海上火災
大連火災海上・三菱海上火災
日本海上・扶桑海上火災

本報啓事

本報古治代派處經理人李公田現因虧欠報費若干隱匿逃避除呈請官府追究拿捕外祈各界注意爲荷

奉天 盛京時報社啓

歲暮酬謝大減價

各貨一律九扣三星期

十二月十日起三十一日止

奉天中街電話四、二二一〇番 **同益成洋裝百貨店**

支店鐘樓南電話四、二二八二

雙妹老牌 **美髮霜**

此霜潔滑不膩。尤為特色。各界試用。當知上選

風行三十餘年 萬衆歡迎

雙妹老牌 **花露水**

廣生行出品 各埠百貨商店均有發售

雙角牌司保命 可增進工作效能

本品分藥片內服液注射液三種

藥性王道奏效迅速 功力持久老幼咸宜

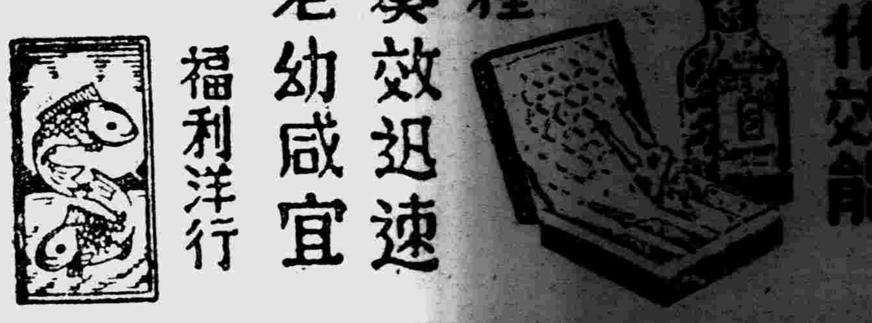

哈尔滨經理 福利洋行

各大葯房均有出售

◇**黑色固腎丸**……

緊要聲明

敬啓者敝行出品黑色固腎丸行銷二十餘年矣圓盒一種並無別樣近有奸商倣造本行之盒樣商標魚目混珠盧圖漁利凡購眞正黑色固腎丸認記瑞華氏黑色固腎丸盒樣之形式庶不致悞（每盒裝藥七十二粒）

聲明 **盒樣紀念贈品五萬盒爲止**

諸君注意買一盒送一盒勿失良機

▲黑色固腎丸主治▼

主治先天不足、腎經虧損、房勞過度、夢遺滑精、精液缺乏、精冷精清、子嗣艱難、陽萎短小、陽萎不舉、房事早洩、老年精衰、夜多小便、精神困倦、頭暈眼花、耳作蟬鳴、行動心跳、動作氣喘、四肢無力、舉凡背痛、腰酸頭痛、筋骨勁、骨節痛、腎囊潮濕、風濕、常出涼汗、凡由腎經發生各症治之非常有效、如無病常服體質強壯、精神充足永保無腎虧陰萎之慮、如患腎虛、陽萎之症早服（黑色固腎丸）早得一日全愈、此藥性質和平、毫無流弊、效力偉大百發百中、患病購服一試方知言之不謬

定價每盒國幣一元半打五元六角買半打送半打郵費在內

鐵嶺縣義和堂 大連市大德記 華西藥房 華泰藥店 瓦房店康德記 永泰長
四平街和發瑞 奉天省大生藥房 中西藥房 恒濟堂 遼陽縣天福堂 天福順
公主嶺三合德 安東省瑞祥泰 東益增遠 大牛堂 天春 洪福堂
西安縣積盛壽 新京中興藥房 義和堂 天德府 洮南仁德慶堂 永和堂
西豐縣德豪源 吉林省東升德 中西藥房 五洲藥房 敦化縣和發祥 全泰恒
盤石縣育德堂 江省城德泰盛 中西藥房 萬萬堂 拜泉縣永泉豫 吉慶昇

各省城縣大藥房均有代售 或直向哈爾濱瑞華氏藥行函購

駐新京西四馬路南拐角 **瑞華氏藥行**

駐哈爾濱道外十六道街 **瑞華氏藥行**

麗德雪花膏

レートクレーム

現今正是修飾肌容的好時節！

當茲草枯木萎朔風酷烈之際、正諸位女士對於修飾肌容不可或忽之時、倘女士肌容粗糙、有色舊不新之感、縱然新春來訪、萬戶騰懽、而女士芳衷、固無明朗愉快之可言也明矣、夫潤飾嬌肌、唯自今始……、爲達成此目的、宜晨夕敷用乳化完全濃度極高之麗德雪花膏不輟、蓋本雪花膏、其卓越有效成分、溶潤肌膚內、便能發揮非常完美之美肌作用與防止粗糙作用、一掃粉刺疙疸、煥生姣媚俊麗、若是乎女士之尊肌容、無論何時、必能保持醉入神魂之美肌也、雖用爲粉底霜、亦可發揮無比之作用焉、

特長

一、防止粗糙宜用之
一、敷粉底霜宜用之
一、刮臉以後宜用之